

惠州市自然资源局

PB20220069 号

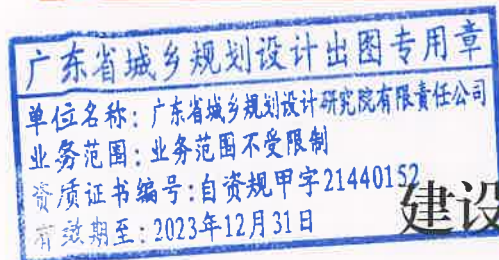

建设用地规划设计条件

根据《惠南高新科技产业园石盘头用地控制性详细规划》《惠州市城乡规划管理技术规定》（2020年）及市自然资源局《关于明确工业用地容积率的通知》（惠市自然资函〔2022〕980号）要求，并结合《广东省人民政府关于印发广东省降低制造业企业成本支持实体经济发展若干政策措施（修订版）的通知》（粤府〔2018〕79号）和惠州市促进实体经济高质量发展的相关政策文件，惠南高新科技产业园石盘头 S-30-03 地块的规划设计条件如下：

一、规划指标（详见图则）：

用地编码	S-30-03
用地用海分类 代码、名称	100101（一类工业用地）
计算指标用地面积（m ² ）	63104
容积率	1.8~2.5
计容积率建筑面积（m ² ）	113588~157760
	其中 配套设施面积≥165
建筑系数（%）	≥35
绿地率（%）	15~20

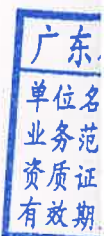

二、规划要求

(一) 总体布局要求 (详见图则)

多层建筑距离	沿北面 18 米规划惠泰南路退道路红线 5 米
	沿西北面 18 米规划华泰南路退道路红线 18 米
	沿西面用地界线一侧退用地界线 10 米
	沿南面用地界线一侧退用地界线 10 米
	沿东面用地界线一侧退用地界线 10 米
高层建筑距离在多层建筑距离的基础上加退 5 米。	
人行出入口 开口方位	见图则
机动车出入口 开口方位	见图则

(二) 配套设施要求

1. 市政基础设施设计要求:

(1) 本用地的排水设计应实施雨污分流, 排水设计方案应当征求排水主管部门意见。给排水、电力、电信、燃气等管线须与城市市政管网衔接, 管线工程设计须与总平面图设计同步进行、同步报审。

(2) 本用地在开发建设时, 应按照《广东省建筑物移动通信基础设施技术规范》(DBJ/T 15-190-2020)及通信主管部门相关要求开展 5G 通信基站机房及配套设施等通信基础设施建设或预留。

(3) 厂区生活污水按要求接入市政污水管网排至污水处理厂处理, 若市政污水管网未完善, 则须设置污水处理设施并达标排放, 工业废水排放标准依环保部门意见为准。

2.本用地须严格按照《配套设施一览表》配套建设有关设施，《配套设施一览表》中所列的配套设施不得减少数量和压缩规模，并应在总平面及建筑设计方案中明确具体位置。

配套设施一览表

序号	项目名称	数量 (个)	建筑 规模 (m ² / 个)	所在用地 编码	规划建设要求	移交单位
1	5G 通信基站及配套设施	3	≥ 35	S-30-03	1.通信基站机房宜附设在建筑内，条件困难时可设置在室外公共区域。 2.通信基站机房应与主体建筑物同步规划、同步设计、同步施工、同步验收。 3.按相关技术规范预留天线架设物位置，宜设置在室外公共区域或者附设在建筑物楼面。	政府相关部门
2	配电网开关站	1	≥ 60		宜独立设置，条件受限时可附设于其他建筑物内，但不应设置在建筑物负楼层。	惠州供电局

注：其余未提及的配套设施，可根据社会需求并结合《惠州市城乡规划建设管理技术规定》(2020年)，统一纳入总平面图设计，经审批后实施。

城乡规

：广东省城

：业务范围

编号：自

2023年1

自
划
用

（三）机动车停车位配建标准

行政办公及生活服务设施每 100 平方米计容积率建筑面积 ≥ 1 个，厂房每 100 平方米计容积率建筑面积 ≥ 0.3 个。停车场须按不低于总停车位的 10% 的比例配置充电设施。

（四）其它要求

1.行政办公及生活服务设施用地面积不得超过工业总用地面积的 7%，建筑面积不得超过计容积率建筑面积的 20%。

2.建筑退让空间要求：建设用地沿市政道路一侧的建筑红线与道路红线之间退让的空间须作为景观绿地型公共空间，不得设置永久性停车位。退让距离小于等于 10 米时，绿地率不小于 30%；退让距离为 10 米(不包括)-25 米(包括)时，绿地率不小于 50%。由用地权属单位自建，但应服从城市规划建设的需要，建成后由政府统一管理，并纳入城市公共开放空间，不得用于经营性用途。详见《图则》。

3.S-30-03 地块应在尊重现有地形地貌的基础上进行开发建设。山坡地开发必须进行地质灾害评估，其竖向设计应因地制宜，并按照《地质灾害危险性评估报告》的要求设置护坡、挡墙、截洪沟等工程措施，妥善处理好场地内的防洪排涝，构建工程措施与生物措施相结合的综合防护体系。

4.本项目须按照住房和城乡建设部印发的《海绵城市建设技术指南——低影响开发雨水系统构建（试行）》和《惠州市住房

和城乡规划建设局关于海绵城市建设管理的暂行办法》要求进行规划设计和建设。

本用地海绵城市控制指标：可渗透地面面积比例 $\geq 40\%$ ，年径流总量控制率 $\geq 65\%$ ，下凹式绿地率 $\geq 50\%$ ，透水铺装率 $\geq 50\%$ ，绿色屋顶率 $\geq 20\%$ 。

除可渗透地面面积比例、年径流总量控制率外，其余指标只是引导性指标，实际设计时，在保证年径流总量控制率达标的基礎上，可进行调整。

5.本项目应按照国家、省、市有关绿色建筑和建筑节能方面的技术规范和标准执行绿色建筑建设要求。

6.本项目应按照《惠州市人民政府办公室关于大力发展装配式建筑的实施意见》（惠府办〔2019〕10号）的要求执行，并应满足广东省《装配式建筑评价标准》（DBJ/T15-163-2019）的规定。

7.新建民用建筑（包括除工业生产厂房及其配套设施以外的所有非生产性建筑），应按照《关于规范城市新建民用建筑修建防空地下室意见的通知》（粤府办〔2020〕27号）有关要求及国家相关技术规范执行。

8.项目开工建设前需取得环保部门、供电部门等政府相关部门审批意见。

9.其他未尽事宜须满足《惠州市城乡规划建设管理技术规定》

设计出
划设计研究
受限制
甲字2144
31日

资
计
章

(2020年)及相关规范要求。

三、本《建设用地规划设计条件》自批准日期起一年内尚未使用的，须经市自然资源局核实后方可使用。



公开方式：依申请公开

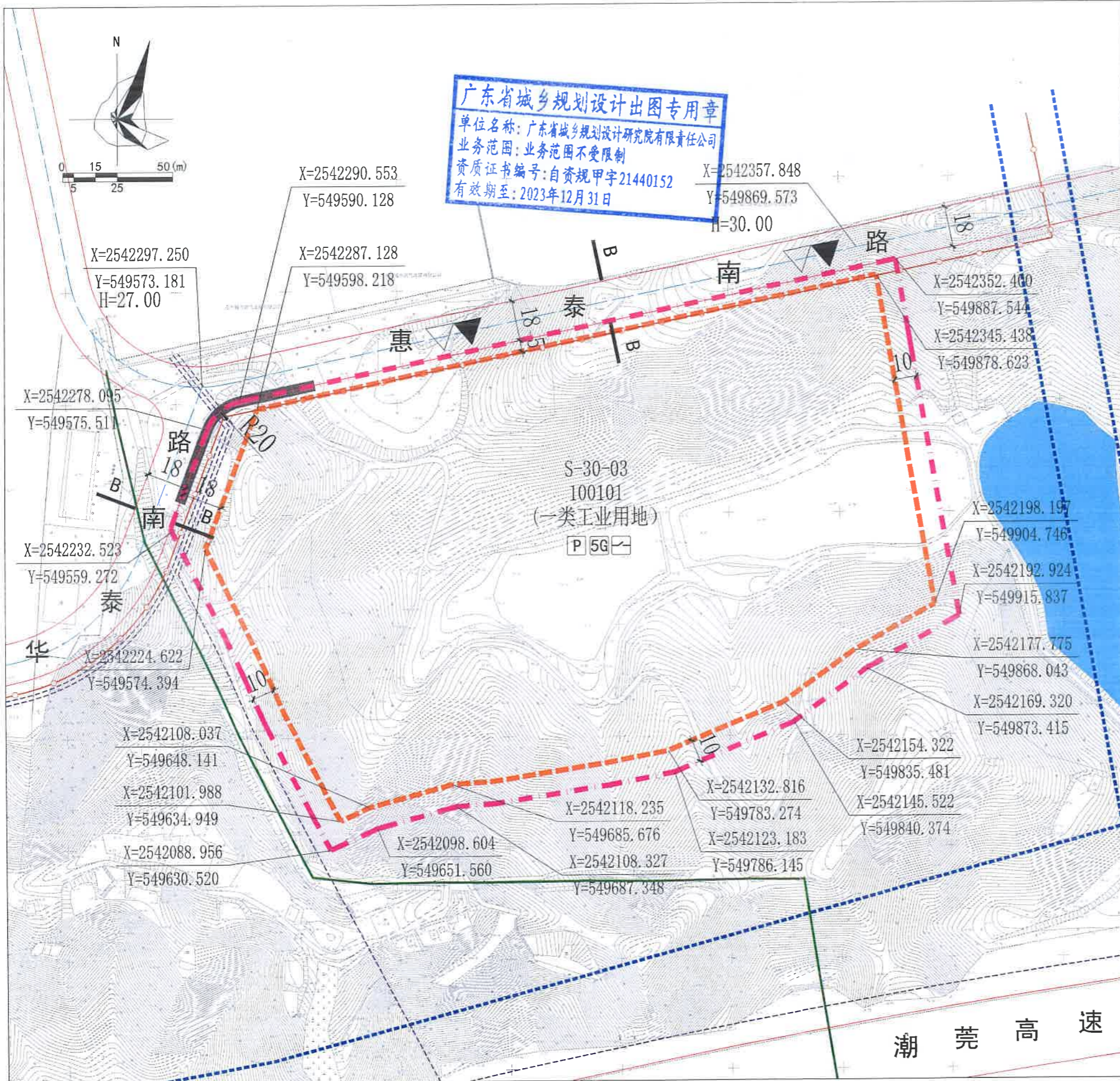

图例

	计算指标用地界线		规划标高
	建筑红线		规划110KV电缆
	机动车禁止开口路段		规划220KV高压架空线
	道路中心线		现状高压燃气管道
	道路红线		规划高压燃气管道
	坐标标注		配电网开关站
	机动车出入口		5G通信基站
	人行出入口		配套停车

专用章
设计单位
2

配套设施一览表

序号	项目名称	数量(个)	建筑规模(m²/个)	所在用地编号	规划建设要求	移交单位
1	5G通信基站机房及配套设施	3	≥35	S-30-03	1. 通信基站机房宜附设在建筑内, 条件困难时可设置在室外公共区域。 2. 通信基站机房应与主体建筑物同步规划、同步设计、同步施工、同步验收。 3. 按相关技术规范预留天线架设位置, 宜设置在室外公共区域或者附设在建筑物楼面。	政府相关部门
2	配电网开关站	1	≥60		宜独立设置, 条件受限时可附设于其他建筑物内, 但不应设置在建筑物负楼层。	惠州供电局



说明:

- 本图中尺寸均以米计, 坐标系统为2000国家大地坐标系, 中央子午线114度。
- S-30-03地块应在尊重现有地形地貌的基础上进行开发建设。山坡地开发必须进行地质灾害评估, 其竖向设计应因地制宜, 并按照《地质灾害危险性评估报告》的要求设置护坡、挡墙、截洪沟等工程措施, 妥善处理好场地的防洪排涝, 构建工程措施与生物措施相结合的综合防护体系。
- 项目开工建设前须取得环保部门、供电部门等政府相关部门审批意见。

用地技术经济指标一览表

用地编码	用地用海分类代码	用地性质	计算指标用地面积(m²)	容积率	建筑系数(%)	计容积率建筑面积(m²)		机动车停车位配建标准	绿地率(%)	适建性
						其中	配套设施面积≥165			
S-30-03	100101	一类工业用地	63104	1.8~2.5	≥35	113588~157760	其中 配套设施面积≥165	行政办公及生活服务设施每100平方米计容积率建筑面积≥1个, 厂房每100平方米计容积率建筑面积≥0.3个	15~20	工业厂房及配套设施

广东省城乡规划设计研究院有限责任公司 GUANGDONG URBAN & RURAL PLANNING AND DESIGN INSTITUTE CO., LTD.		项目名称	惠南高科技产业园石盘头S-30-03地块规划设计条件	
项目审定	明立波	图	业务号	PB20220069
项目审核	龚斌	纸	图别	
项目总负责人	刘沛	内容	图号	
技术负责人	宋延鹏		日期	2023.01